



Guide til erhvervsmæssig hestehold i Sønderborg Kommune

Indholdsfortegnelse

Kapitel 1: Introduktion	Side 3
Kapitel 2: Hvornår er dit dyrehold erhvervsmæssigt?	Side 4
Kapitel 3: Hvad betyder det for dig at dit dyrehold er erhvervsmæssigt?	Side 5
Kapitel 4: Hvilke krav skal du opfylde når du har et erhvervsmæssigt hestehold?	Side 6
Kapitel 5: Hvordan anmelder du dit dyrehold korrekt?	Side 9
Kapitel 6: Hestehold FAQ	Side 10
Bilag: Udklip af husdyrgødningsbekendtgørelsen	Side 13



KAPITEL 1: INTRODUKTION

Sønderborg Kommune har lavet denne guide med det formål at støtte og informere de hesteejere der har et erhvervsmæssigt hestehold. Vores ønske er, at denne guide skal give dig det overblik der er nødvendig for at du kan anmelde dit hestehold korrekt, og at du kan forstå de krav der fra lovgivningens side bliver stillet til erhvervsmæssige hestehold.

Her er det vigtigt at slå fast, at der her er tale om erhvervsmæssigt i en miljømæssig kontekst og ikke i en økonomisk. At have et erhvervsmæssigt dyrehold betyder derfor kun at dyreholdet har en størrelse hvor der skal tages særlige miljømæssige hensyn. Man skal derfor hverken have et CVR-nummer, være momsregistreret eller andet som traditionelt er forbundet med at eje noget erhverv.

De første 6 kapitler besvarer de mest grundlæggende spørgsmål. Som bilag har vi vedhæftet udklip af husdyrgødningsbekendtgørelsen med kommentar.

God fornøjelse



KAPITEL 2: HVORNÅR ER DIT DYREHOLD ERHVERVSMÆSSIGT?

Dit dyrehold vil kunne blive klassificeret som erhvervsmæssigt, hvis det overskrider størrelsesgrænserne som er beskrevet i Miljøaktivitetsbekendtgørelsen.

Miljøaktivitetsbekendtgørelsen sætter størrelsesgrænsen på ikke erhvervsmæssig hestehold til heste. Størrelses grænsen kan dog også blive overskredet i tilfælde af, at der er andet dyrehold på adressen som også er omfattet af den samme bekendtgørelse. Uddrag af miljøaktivitetsbekendtgørelsen ses iden grønne tekstboks. Hvis man er tvivl om ens kombinerede dyrehold overskrider maksimum grænsen for erhvervsmæssigt dyrehold, skal man være

opmærksom på at forskellige dyr "fylder" forskelligt i dette regnskab. Eksempelvis må man have 4 heste, hvor i mod man kun må have 2 amme køer for at holde sig under grænsen for erhvervsmæssigt dyrehold. 1 ammeko tæller altså for det dobbelte af 1 hest. Hvis man har 3 heste og 1 ammeko, har man ikke overskredet størrelsesgrænsen ved en dyretype, men med det samlede dyrehold har man og skal derfor registreres med et erhvervsmæssigt dyrehold.

§ 7. VED ET IKKE-ERHVERVSMÆSSIGT DYREHOLD FORSTÅS ET DYREHOLD, DER IKK OVERSKRIDER STØRRELSESGRÆNSERNE I STK. 2.

STK. 2. STØRRELSESGRÆNSER FOR IKKE-ERHVERVSMÆSSIGT DYREHOLD:

1) 30 HØNS OG

2) 4 VOKSNE HUNDE MED HVALPE UNDER 18 UGER SAMT

3) ET DYREHOLD MED ENTEN

A) 2 MALKEKØER ELLER AMMEKØER MED TILHØRENDE KALVE (OP TIL 6 MÅNEDER),

B) 4 STYKKER KVÆG, DER IKKE ER OMFATTET AF LITRA A,

C) 4 HESTE MED TILHØRENDE FØL (OP TIL 12 MÅNEDER),

D) 2 SØER MED TILHØRENDE SMÅGRISE (OP TIL 40 KG),

E) 15 PRODUCEREDE SLAGTESVIN,

F) 10 MODERFÅR MED LAM (OP TIL 12 MÅNEDER),

G) 10 MODERGEDER MED KID (OP TIL 12 MÅNEDER),

H) ANDRE DYRETYPER END NÆVNT I LITRA A-F ELLER G, HVIS DET SAMLEDE

PRODUKTIONSAREAL PÅ EJENDOMMEN TIL DISSE DYRETYPER IKKE OVERSTIGER 25 M², ELLER

I) FØRSKELLIGE DYRETYPER SAMMENSAT EFTER LITRA A-G ELLER H, HVIS DEN FORHOLDSMÆSSIGE ANDEL AF HVER DYRETYPE EFTER LITRA A-G ELLER H, IKKE TILSAMMEN OVERSTIGER 100 PCT.

KAPITEL 3: HVAD BETYDER DET FOR DIG AT DIT DYREHOLD ER ERHVERVSMÆSSIGT?

Anmeldepligt

Som ejer af et erhvervsmæssigt hestehold, har du anmeldepligt. Dette betyder at du har pligt til at indsende en korrekt udfyldt anmeldelse til kommunen. Derudover har du pligt til at overholde de krav som lovgivningen stiller for erhvervsmæssig dyrehold.

Tilsynspligt

Du vil også blive underlagt tilsynspligt, som i udgangspunktet kommer til at foregå hvert 6. år. Kommunen kan dog vælge at føre tilsyn oftere hvis der er omstændigheder der retfærdiggør dette. Eksempelvis ved kampagner eller ved naboklager. Sønderborg Kommune vil som udgangspunkt varsle tilsyn, men hvis det bliver fundet nødvendigt kan der også foretages uanmeldt tilsyn.



Brugerbetaling

Erhvervsmæssige dyrehold er underlagt brugerbetalingsbekendtgørelsen. Dette betyder at man som ejer af et erhvervsmæssigt dyrehold selv betaler for sit miljøtilsyn. Dette er ud fra princippet om, at det er den der forurener der betaler. Timeprisen er 328, 62 kr. pr.1. januar 2019, dog skal man være forberedt for små ændringer i taksten fra år til år. Den typiske behandlingstid for et miljøtilsyn er mellem 2-4 timer. Der kan dog være tilfælde hvor behandlingstiden vil være længere, eksempelvis hvis kravene til dyreholdet ikke er overholdt.





KAPITEL 4: HVILKE KRAV SKAL DU OPFYLDE NÅR DU HAR ET ERHVERVSMÆSSIGT HESTEhold?

Etablering af hestehold kræver som udgangspunkt forudgåendemiljøtilladelse hvis selve produktionsarealet for et dyrehold, udelukkende bestående af heste, overstiger 200 m². I nogle tilfælde kan kravet om tilladelse først blive nødvendigt ved større produktionsarealet. Disse krav bliver formuleret i Husdyrgodkendelsesbekendtgørelsen kapitel 4, §7. og kan læses i den grønne tekst boks.

§ 7. KRAVET OM TILLADELSE TIL ETABLERING AF HUSDYRBRUG EFTER § 16 B, STK. 1, I HUSDYRBRUGLOVEN INDTRÆDER FØRST VED FØLGENDE:

- 1) 175 M² PRODUKTIONSAREAL, HVIS DER PÅ PRODUKTIONSAREALET PÅ HUSDYRBRUGET ALENE ER AMMEKØER MED TILHØRENDE OPDRÆT (KVIER, STUDE, KALVE (UNDER 6 MDR.), SLAGTEKALVE (OVER 6 MDR.), TYRE) PÅ DYBSTRØELSE, HESTE, GEDER ELLER FÅR.**
- 2) 200 M² PRODUKTIONSAREAL, HVIS DER PÅ PRODUKTIONSAREALET ALENE ER HESTE.**
- 3) 300 M² PRODUKTIONSAREAL, HVIS DER PÅ PRODUKTIONSAREALET ALENE ER AMMEKØER MED TILHØRENDE OPDRÆT (KVIER, STUDE, KALVE (UNDER 6 MDR.), SLAGTEKALVE (OVER 6 MDR.), TYRE) PÅ DYBSTRØELSE, HESTE, GEDER ELLER FÅR, SOM KUN ER OPSTALDET INDEN FOR PERIODEN FRA DEN 1. OKTOBER TIL DEN 15. MAJ (VINTEROPSTALDNING).**

Som erhvervsmæssigt dyrehold er der en række regler du skal overholde. Disse krav indeholder krav til:

- Staldanlæg/ læskure
- Møddingspladser
- Markstak
- Ridebane
- Håndtering af gødning



Staldanlæg

Regler for placering af staldanlæg/ læskure møddinger m.m. er: at der som minimum skal være 50 meter fra stalden til nærmeste nabobeboelse. Derudover må det ikke opføres i et eksisterende eller af kommunen planlagt byzone, sommerhusområde, eller et område med blandet bolig og erhvervsformål. Hvis du er i tvivl om hvorvidt den grund, hvorpå du ønsker at opføre et staldanlæg kan være beliggende i byzone byzone eller lignende kan du altid kontakte din kommune som vil kunne svare dig på dette. Du kan også finde oplysninger under Hestehold FAQ bagerst i denne folder.

I særlige tilfælde kan kommunen give dispensation for overstående regler. Dette er eksempelvis i forbindelse med etablering af rideskole eller hestepension. Der vil også kunne gives dispensation for placering af læskure i forhold til nabobebyggelse hvis der indsendes en skriftlig samtykke erklæring fra enten nabo eller ejeren af hestehold. I alle dispensationer kan kommunen stille særlige vilkår angående placering, indretning og drift af anlæggene. For at søge dispensation skal du kontakte Sønderborg Kommunes Landbrugsteam.

Ved indretning af stalde og læskure skal man være opmærksom på, at der gælder visse regler der skal sikre at staldanlægget ikke forurener eller giver anledning til gener. Derfor stilles der krav om at gulvet skal have en fast konstruktion der sikrer at der ikke trænger saft fra gødning og urin ned i jorden under stalden. Derudover skal der anlægges afløb så gødning, fast som flydende, bliver ledt væk enten til en beholder- læs § 11 i husdyrgødningsbekendtgørelsen (Bilag 1) eller møget kan køres direkte ud på marken - læs mere i § 29 af Husdyrsbekendtgørelsen. (Bilag 1).

Møddingsplads/ Lukket container

Formålet med reglerne for møddingspladser er, ligesom med regler for staldanlæg, at undgå forurening og gener for naboer. Hestegødning skal opbevares på en møddings-

plads eller i en lukket container placeret på et befæstet areal med afløb til beholder. Hvordan sådan en kan indrettes kan man læse i [Landbrugets Byggeblad nr. 103.06-08](#).



Hestegødning på en møddingsplads skal straks overdækkes efter udlægning også ved daglig tilførelse. Overdækning skal være med tætsluttende og vandtæt materiale. En møddingsplads kan bygges lovligt på to måder. Enten ved at gøre brug af en randzone på min 2 m eller en fugttæt afgrænsningsmur.

Nærmere beskrivelser til disse kan læses i henholdsvis [Landbrugets Byggeblade nr. 103.06-05](#) og [Landbrugets Byggeblad nr. 103-06-06](#).



Markstak

Hestegødning, her under dybstrøelse, må ikke lægges i markstak med mindre det er komposteret. Det tager i gennemsnit 3-4 måneder før hestegødning er komposteret. Det vil sige, at den yngste hestegødning skal minimum være 4 måneder gammelt.

Markstakken skal overholde samme placeringskrav som staldanlæg og møddingsplads, nemlig 50 meter fra nærmeste nabo.

Derudover skal de overholde en række krav i forhold til afstand til visse ammoniakfølsomme naturtyper. Hvis du er i tvivl om den planlagte placering er i nærheden af ammoniakfølsomme naturtyper, kan du altid ringe til din kommune for at høre nærmere.

Derudover skal man også ændre markstakkens placering for at skåne det naturlige underlag mod nedsivning. En markstak må derfor ikke ligge det samme sted i mere end 1 år, og når den er flyttet må den ikke rykkes tilbage til det sted før der er gået 5 år. Det er dit ansvar at holde styr på hvornår og hvor markstakken er placeret. Kommunen tjekker op på dette via luftfotos ved tilsyn.

Udendørs ridebane

Mange hesteejere kan være interesseret i at anlægge en ridebane. Ifølge § 35 i lov om planlægning, må der i landzone ikke ske bebyggelse eller ændring af bestående bebyggelse og ubebyggede arealer uden en tilladelse fra kommunalbestyrelsen. Det er derfor vigtigt at du søger en tilladelse inden anlæggelsen af ridebanen. I tilladelsen fra kommunen, der også kaldes en

landzonetilladelse, vil der nemlig kunne være en række specielle krav som ridebanen skal opfylde. Disse krav bliver udformet på baggrund af det område som ridebanen skal opføres i, og har til formål at ridebanen ikke skal skænde det omkringliggende område.

Ridehal i ny bygning

Hvis du ønsker at opføre en hel ny ridehal, kræver det udover en landzonetilladelse også en byggetilladelse. En ridehal skal være erhvervs-mæssig nødvendigt, som f.eks ved en rideskole.. De samme afstandskrav der er beskrevet for staldanlæg m.m skal også overholdes i dette tilfælde, derudover kan der med byggen tilladelsen medfølge en række specifikke krav og vilkår, for indretning og placering.

Ridehal i eksisterende bygning (eksempelvis maskinhale eller halmlade)

Hvis du ønsker at omdanne en allerede eksisterende bygning til ridehal, kræver det at du søger en byggetilladelse vedrørende ændret anvendelse. Selvom der er blevet givet en byggetilladelse til etablering af den eksisterende bygning så skal der altså søges om en ny byggetilladelse. Med tilladelsen kan der blive stillet særlige vilkår og for indretning og placering.

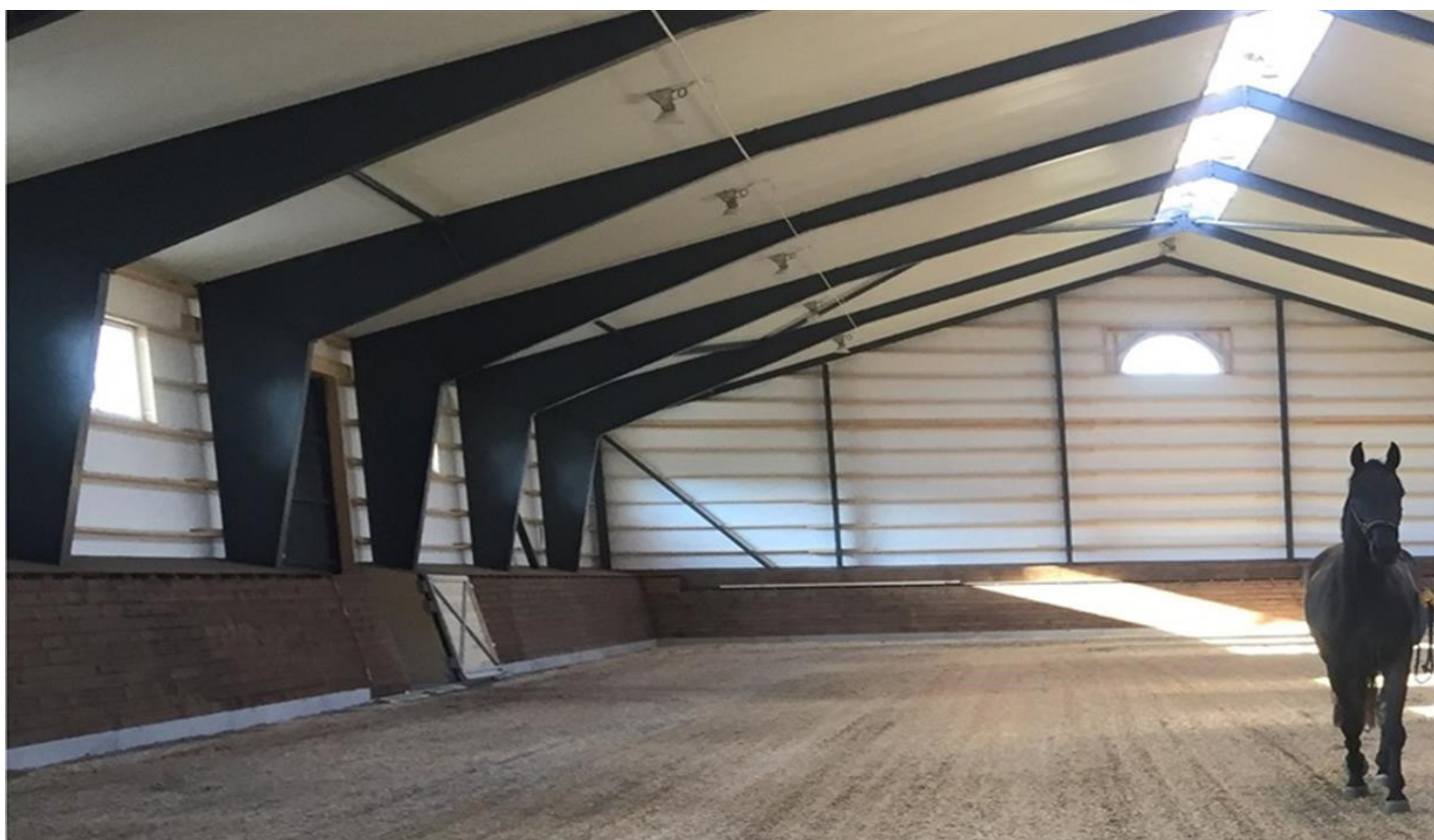



KAPITEL 5: HVORDAN ANMELDER DU DIT DYREHOLD KORREKT?

Når du skal anmelde dit dyrehold, skal du benytte Sønderborg Kommunes digitale selvbetjeningsløsning. Den finder du på dette link: <https://sonderborgkommune.dk/erhverv/etablering-aendring-eller-udvidelse-af-et-husdyrbrug>. Her inde får du mulighed for at anmelde både erhvervsmæssigt og ikke erhvervsmæssigt dyrehold. Når du klikker på det du ønsker at anmelde, vil du blive ført videre til selve det digitale skema, som du skal udfylde.

Udover skemaet skal du også uploade et kort over din ejendom.

Du kan anvende google-maps eller kommunens digitale kort, som er beskrevet i kapitel 6 "Hestehold FAQ." På kortet skal du markere placering af fast placerede husdyranlæg (herunder stalde, permanente læskure og lignende), gødningsopbevaringsanlæg (møddinger, gyllebeholdere m.v.) og ensilageopbevaringsanlæg (ensilagepladser, f.eks. plansiloer/køresiloer, tårnsiloer m.v.)

Derudover skal der vedlægges dokumentation for at anlæggene overholder kravene i Husdyrgødningsbekendtgørelsen § 9- 28 ift. Indretning, herunder styrke, tæthed og bestandighed, samt dokumentation for, at anlægget er placeret i overensstemmelse med reglerne i Husgødningsbekendtgørelsens § 5-6, for husdyrbrug skal det desuden dokumenteres, at afstandskravene i Husdyrbrugslovens § 6-8 er overholdt.

Den typiske sagsbehandlingstid vil normalt være 4 uger, efter ansøgningen er indsendt. Dette skyldes blandt andet at en ansøgning skal kunne være i nabohøring i 2 uger.



- **Jeg HAR etableret en ridebane, men jeg har ikke søgt en landzonetilladelse?**

Hvis en ridebane er blevet etableret uden forudgående landzonetilladelse, skal der indsendes en ansøgning om lovliggørelse af ridebanen. Ansøgning om landzonetilladelse indsendes igennem kommunens digitale selvbetjeningservice

- **Jeg har etableret en ridebane med landzonetilladelse, jeg har dog sat lys op uden det var en del af landzonetilladelsen?**

Hvis du har sat lys op uden landzonetilladelse, gælder der samme regler som havde du opført ridebanen uden landzonetilladelse og du skal søge om lovliggørelse gennem en landzonetilladelse.

- **Jeg HAR etableret et hestehold i byzone eller lokalplanlagt område uden at anmelde det?**

Hvis du har etableret et erhvervsmæssigt hestehold skal du søge om dispensation til at få hesteholdet lovliggjort. Der kan dog kun gives dispensation til rideskoler eller hestepensioner. Med dispensationen kan der medfølge en række krav og vilkår til indretning og placering af stalde.

- **Jeg ønsker at etablere et hestehold, hvordan finder jeg ud af om jeg ligger i byzone, landzone, lokalplanlagt område?**

Du vil altid kunne ringe ind til Sønderborg Kommune som vil kunne oplyse dig dette, men du vil også kunne tjekke det selv ved at følge denne guide:

- 1 Først går du ind på <https://sonderborgkommune.dk/soenderborg-kommune/digitale-kort-i-soenderborg> og vælger den mulighed der hedder Standard.
- 2 Her efter vil du blive ført over på en ny side, hvor du kan se et digitalt kort over kommunen. I højre hjørne finder du et søgefelt. Her skal du søge på adressen eller matrikelnummeret for den grund, som du er i tvivl om hvilken zone ligger i.
- 3 Når kortet har zoomet ind på din adresse, kigge du på venstre side af skærmen. Her vil du kunne se en lodret menu med en række valg muligheder. Dette er forskellige filtre og funktioner som du kan slå til og fra på kortet. Under det grå felt hvor der står "Planlægning" finder du 3 mulige funktioner: "Zonekort," "Lokalplan-forslag" og "Lokalplan, vedtaget (PDK)" se billede:

Planlægning	1/3 ▲
Zonekort	▼ 🔌
Lokalplan - forslag	▼ 🔌
Lokalplan, vedtaget (PDK)	▼ 🔌



4 Med funktionen "Zonekort" vil der på kortet blive markeret de forskellige Byzoner og Sommerhusområder. Hvis den grund du er ved at undersøge ikke bliver markeret med en farve betyder det at den befinder sig i en landzone.

5 Med funktionen, "lokalplan, vedtaget (PDK)" kan du få markeret de forskellige områder der indgår i den nuværende lokalplan, og dermed finde ud af om det område du ønsker at etablere dyrehold på kan være underlagt en lokalplan.

- **Hvordan finder jeg ud af hvor stor min bygning til heste er?**

Du kan måle det manuelt, eller ved at benytte Sønderborg Kommunes Digitale kort som du finder her: <https://sonderborgkommune.dk/soenderborg-kommune/digitale-kort-i-soenderborg> og vælger den mulighed der hedder Standard og følger guiden nedenfor:

1. Inde på siden vil du få et billede af et tegnet kort frem. I højre hjørne finder du et søge felt. Hvis du skriver din adresse der vil du kunne få kortet til at zoome ind på din adresse.

2. I værktøjslinjen over kortet vil du kunne finde en knap med teksten "Værktøjer" Hvis du klikker på værktøjer vil der komme en "drop down" menu. Her skal du klikke på valgmuligheden "Mål Afstand og Areal"

3. Når du klikker på Mål afstand og areal får du dette billede frem. Hvis du klikker på det midterste ikon, som vist på denne tegning, aktiverer du arealmåleværktøjet:

4. Når du på kortet har fundet den bygning du ønsker at måle på, klikker du på det ene hjørne af bygningen. Herefter klikker du på det næste, og det samme på det tredje. Når du har samtlige hjørner af bygningen/arealet markeret, dobbelt klikker du for at færdiggøre geometrien. Herefter vil arealet i m² stå med blå skrift og den i den grå firkant som vist på billedet kan du aflæse resultatet.

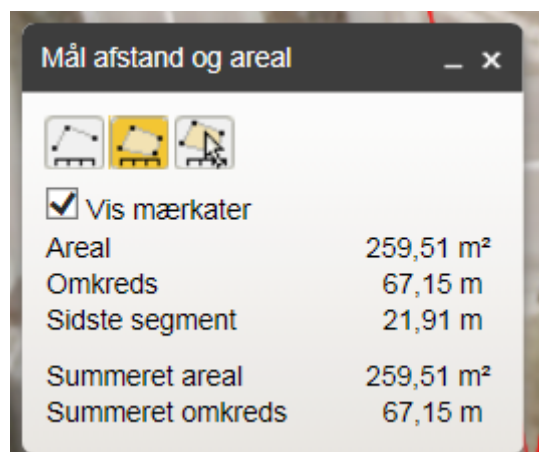

- **Hvad skal jeg gøre hvis jeg ikke har en møddingsplads?**

Ejendomme skal have plads til at opbevaring af gødning i mindst 6 måneder på egen ejendom. Alternativt kan der laves en skriftlig 5-årig opbevaringsaftale med en ejer af et lovligt opbevaringsanlæg. Hvis du ønsker at etablere møddingsplads eller en lukket container til opbevaring af gødning, kan du i kapitel 4, finde ud af hvordan du opretter sådan en lovligt.

Hvis du ønsker at opbevarer dit gødning i en markstak, skal du være opmærksom på at gødningen skal have ligget 3-4 måneder i stalden el. på en godkednt møddingsplads for at være tilstrækkelig komposteret.

Alternativt kan du også køre gødningen direkte ud på marken. Dette kræver dog at det er en mark hvor der er plantevækst og dermed er omfattet af en kvælstofnorm. Du må altså ikke køre gødning direkte ud på sort jord.

- **Hvad er reglerne for opbevaring af møg i en container?**

Reglerne for opbevaring af møg i en container er beskrevet i kapitel 4 hvor der også henvises til en guide for korrekt oprettelse af en container.

Her slutter den første del af Sønderborg Kommunes guide til erhvervsmæssig hestehold.

På de næste sider gennemgår vi dele af husdyrgødningsbekendtgørelsen. At kende til denne bekendtgørelse er nemlig yderst relevant når det kommer til at drive et erhvervsmæssigt dyrehold.

Vi har fremhævet de afsnit der er mest relevante for hesteejere og tilføjet kommentarer. Hertil skal det nævnes at de følgende kommentarer ingen juridiske bindinger har, og kan ikke anvendes i forhold til egen fortolkning af reglerne. Kommentarerne kan derfor kun anvendes som et værktøj til at gøre Husdyrgødningsbekendtgørelsens paragraffer lettere forståelige.





Guide til husdyrgødningsbekendtgørelsen

Sønderborg

Indholdsfortegnelse

(Husdyrgødningsbekendtgørelsen)

Kapitel 1 Undtagelser fra anvendelsesområdet for lov om husdyrbrug m.v.	Side 15
Kapitel 2 Bekendtgørelsens anvendelsesområde	Side 16
Kapitel 3 Placering af anlæg m.v.	Side 18
Kapitel 4 Indretning af stalde m.v.	Side 22
Kapitel 5 Kapacitet af gødningsopbevaringsanlæg	Side 24
Kapitel 6 Opbevaring af fast husdyrgødning	Side 26
Kapitel 7 Udeladt	
Kapitel 8 Udeladt	
Kapitel 9 Indretning af afløb m.v.	Side 27
Kapitel 10 Drift og vedligeholdelse	Side 28
Kapitel 11 Anvendelse af husdyrgødning, afgasset vegetabilsk biomasse, ensilagesaft, restvand, affald og handelsgødning	Side 29
Kapitel 12 Udeladt	
Kapitel 13 Harmoniregler, fosforarealkrav og fosforlofter	Side 31
Kapitel 14 Udeladt	
Kapitel 15 Anmelderegler	Side 32
Kapitel 16 Udeladt	
Kapitel 17 Administrative bestemmelser	Side 34
Kapitel 18 Straffebestemmelser	Side 35
Kapitel 19 Ikrafttrædelses-, ophævelses- og overgangsbestemmelser	Side 36



Kapitel 1: Undtagelser fra anvendelsesområdet for lov om husdyrbrug og anvendelse af gødning m.v.

§ 1. Lov om husdyrbrug og anvendelse af gødning m.v. finder ikke anvendelse på dyrearter tilhørende andre dyreklasser end fugle (aves) og pattedyr (mammalia) eller gødning fra sådanne dyrearter.

Stk. 2. Loven finder desuden ikke anvendelse på ejendomme uden erhvervsmæssigt dyrehold og ejendomme, hvor der ikke anvendes eller opbevares husdyrgødning i mængder svarende til et erhvervsmæssigt dyrehold, bortset fra jordbrugsvirksomheder.

Kommunens kommentarer

Reglerne gælder for alle ejendomme, hvor der er mere end 4 heste/ponyer, uanset om der på ejendommen kun er opstaldet egne heste/ponyer, eller der også er opstaldet heste for andre. Det er antallet af heste/ponyer opstaldet på ejendommen, der afgør om ejendommen er omfattet af reglerne i Husdyrgødningsbekendtgørelsen, og ikke om hesteholdet er privat eller der drives stutteri, hestepension, rideskole eller lignende.

Kapitel 2 Bekendtgørelsens anvendelsesområde, definitioner m.v.

§ 2. Denne bekendtgørelse finder anvendelse på ejendomme med erhvervsmæssigt dyrehold og på ejendomme uden erhvervsmæssigt dyrehold, hvis der på ejendommen anvendes eller opbevares husdyrgødning svarende til produktionen fra et erhvervsmæssigt dyrehold.

Stk. 2. Bekendtgørelsen finder endvidere anvendelse på jordbrugsvirksomheder, uanset om de er omfattet af stk. 1.

Stk. 3. Bekendtgørelsen finder ikke anvendelse på dyrehold m.v., der er nævnt i § 1, stk. 3.

Stk. 4. Reglerne i bekendtgørelsen finder endvidere ikke anvendelse, i det omfang de strider mod bestemmelser eller afgørelser truffet i medfør heraf om forebyggelse og bekæmpelse af husdyrsygdomme, zoonoser eller planteskadegørere i anden lovgivning.

§ 3. Reglerne i denne bekendtgørelse er ikke til hinder for, at kommunalbestyrelsen i godkendelser efter kapitel 5 i lov om miljøbeskyttelse og godkendelser og tilladelser efter §§ 16 a og 16 b i lov om husdyrbrug og anvendelse af gødning m.v. fastsætter vilkår, der er mere vidtgående end bekendtgørelsens regler.

Stk. 2. Reglerne i bekendtgørelsen er endvidere ikke til hinder for, at kommunalbestyrelsen meddeler påbud, der er mere vidtgående end bekendtgørelsens regler, herunder påbud i forbindelse med revurderinger efter kapitel 5 i lov om miljøbeskyttelse og efter kapitel 4 i lov om husdyrbrug og anvendelse af gødning m.v.

§4. I bekendtgørelsen forstås ved:

1) Husdyrgødning: Følgende typer af gødning, herunder i afgasset eller forarbejdet form:

- a) Fast husdyrgødning.
- b) Flydende husdyrgødning.
- c) Mave- og tarmindeholdet fra slagtede husdyr.
- d) Bundfald.
- e) Blandinger af a-d.
- f) Blandinger af a-e med andre stoffer, produkter og materialer.

2) Fast husdyrgødning: Faste ekskrementer, blandinger af faste ekskrementer med strøelse, herunder dybstrøelse og husdyrgødningsbaseret kompost, forarbejdet husdyrgødning med en tørstofprocent på 12 eller derover, samt blandinger af førnævnte.

3) Dybstrøelse: En gødningsmåtte, hvor udskilt urin og vandspild opsuges, ved at der løbende tilføres halm eller andet tørstof.

4) Husdyrgødningsbaseret kompost: Dybstrøelse, som har gennemgået en komposteringsproces i stalden m.v. eller på en møddingplads.



5) Udeladt

6) Ajle: Urin, separeret fra faste ekskrementer og eventuel strøelse.

7) Gylle: Blanding af faste ekskrementer og urin samt eventuel strøelse.

8) Møddingsaft: Væske, der løber fra fast husdyrgødning eller bundfald under opbevaringen på møddingen, og det regnvand, der falder på møddingpladsen.

9) Forarbejdet husdyrgødning: Produkter fra et forarbejdningsanlæg, dog ikke afgasset biomasse, der ikke efter forarbejdningsanlæggets behandling forarbejdes yderligere.

10-21)

22) Erhvervsmæssigt dyrehold: Et dyrehold, som i henhold til bekendtgørelse om miljøregulering af visse aktiviteter anses for erhvervsmæssigt.

23-46) Udeladt

Kommunens kommentarer

Til reglerne er der nogle definitioner, som beskriver, hvad der menes med de forskellige faglige benævnelser. Et væsentligt punkt i disse definitioner er, nr. 22) Erhvervsmæssigt dyrehold, da det beskriver størrelsesgrænserne for de hestehold, som er omfattet af reglerne i denne bekendtgørelse. Et hestehold anses for at være erhvervsmæssigt, hvis der er mere end 4 heste/ponyer på ejendommen. Betegnelsen erhvervsmæssigt er i dette tilfælde en miljøbetegnelse, og kan derfor være misvisende, da den ikke tager hensyn til om hesteholdet er økonomisk erhvervsmæssigt eller udelukkende privat. Det er kun hestehold på mere end 4 heste/ponyer altså et erhvervsmæssigt hestehold, der er omfattet af reglerne i Husdyrgødningsbekendtgørelsen.

Kapitel 3 Placering af anlæg m.v.

§5. Etablering af husdyranlæg, herunder stalde, læskure m.v., gødningsopbevaringsanlæg og ensilageopbevaringsanlæg samt udvidelse og ændring heraf, der medfører forøget forurening, er ikke tilladt

- 1) i et eksisterende eller, ifølge kommuneplanens rammedel, fremtidigt byzone- eller sommerhusområde,
- 2) i et område i landzone, der i lokalplan er udlagt til boligformål, blandet bolig- og erhvervsformål eller til offentlige formål med henblik på beboelse, institutioner, rekreative formål og lignende,
- 3) i en afstand mindre end 50 m fra de i nr. 1 og 2 nævnte områder, eller
- 4) i en afstand mindre end 50 m fra en nabobeboelse.

Stk. 2-3. Udeladt

Stk. 4. Kommunalbestyrelsen kan dispensere fra kravene i stk. 1 til anlæg til brug for ride-skoler og hestepensioner samt hestehold til vognkørsel som led i museumsaktiviteter m.v., jf. dog § 9, stk. 1, i lov om husdyrbrug og anvendelse af gødning m.v., for så vidt angår anlæg på husdyrbrug. Kommunalbestyrelsen kan ved meddelelse af dispensation stille vilkår om placering, indretning og drift af anlæggene.

Stk. 5. Kommunalbestyrelsen kan dispensere fra afstandskravet til nabobeboelse i stk. 1, nr. 4, for så vidt angår læskure, hvis ejeren af den eller de pågældende nabobeboelser skriftligt samtykker hertil. Kommunalbestyrelsen kan ved meddelelse af dispensation stille vilkår om placering, indretning og drift af anlæggene.

Stk. 6. Udeladt

Stk. 7. Udeladt

Kommunens kommentarer

Hestehold må ikke placeres i byzone, sommerhusområde med videre. Nogle landsbyer er udpeget som byzone i kommuneplanen, andre er ikke. Spørg din kommune, hvis du er i tvivl om du bor i byzone.

Et væsentligt krav til placering af stalde, møddinger med videre er kravet om, at der skal være mindst 50 meter fra stalden til nærmeste nabobeboelse. Kommunen kan i særlige tilfælde give dispensation fra dette afstandskrav, hvis stalden er til brug for en rideskole eller en hestepension.



§6. Etablering af husdyranlæg, herunder stalde, læskure m.v., gødningsopbevaringsanlæg og ensilageopbevaringsanlæg og -oplag samt udvidelse eller ændring heraf, der medfører forøget forurening, er ikke tilladt inden for følgende afstande:

- 1) 25 m til vandforsyningsanlæg, der ikke er til almen vandforsyning.
- 2) 50 m til vandforsyningsanlæg til almen vandforsyning.
- 3) 15 m til vandløb (herunder dræn) og søer større end 100 m², jf. dog stk. 2.
- 4) 15 m til offentlig vej og privat fællesvej.
- 5) 25 m til levnedsmiddelvirksomhed.
- 6) 15 m til beboelse på samme ejendom.
- 7) 30 m til naboskel.

Stk. 2. Ved etablering af opbevaringsanlæg til flydende husdyrgødning skal der desuden være mindst 100 m til åbne vandløb og til søer med et areal, der er større end 100 m².

Stk. 3. Afstandskravet i stk. 1, nr. 3, gælder ikke for dræn mellem pelsdyrhaller til kød-ædende pelsdyr, når kommunalbestyrelsen har meddelt tilladelse til afledning af spildevand, jf. § 72, stk. 4. Afstandskravet i stk. 1, nr. 3, for så vidt angår dræn gælder desuden ikke for ikke fast placerede husdyranlæg, herunder læskure og hytter.

Stk. 4. Afstandskravet i stk. 1, nr. 6, gælder ikke for ensilageoplag, ensilageopbevaringsanlæg, lukkede beholdere til husdyrgødning og beholdere til restvand.

Stk. 5. Kommunalbestyrelsen kan dispensere fra afstandskravene i stk. 1 og 2, hvis overholdelse ikke er mulig, jf. dog § 9, stk. 3, i lov om husdyrbrug og anvendelse af gødning m.v., for så vidt angår anlæg på husdyrbrug. Kommunalbestyrelsen skal ved meddelelse af dispensation fastsætte vilkår til indretning og drift, som sikrer, at der ikke opstår nærliggende risiko for forurening eller væsentlige gener.

Stk. 6. Kommunalbestyrelsen kan påbyde, at anlægget eller oplaget placeres mere hensigtsmæssigt, hvis afstandskravene i stk. 1 og 2 ikke vil sikre tilstrækkeligt mod forurening eller væsentlige gener, jf. dog § 9, stk. 2, i lov om husdyrbrug og anvendelse af gødning m.v., for så vidt angår anlæg på husdyrbrug.

Kommunens kommentarer

Stalde, møddingpladser med videre skal overholde en række afstandskrav. Kommunen har i særlige tilfælde mulighed for at give en dispensation fra afstandskravene.

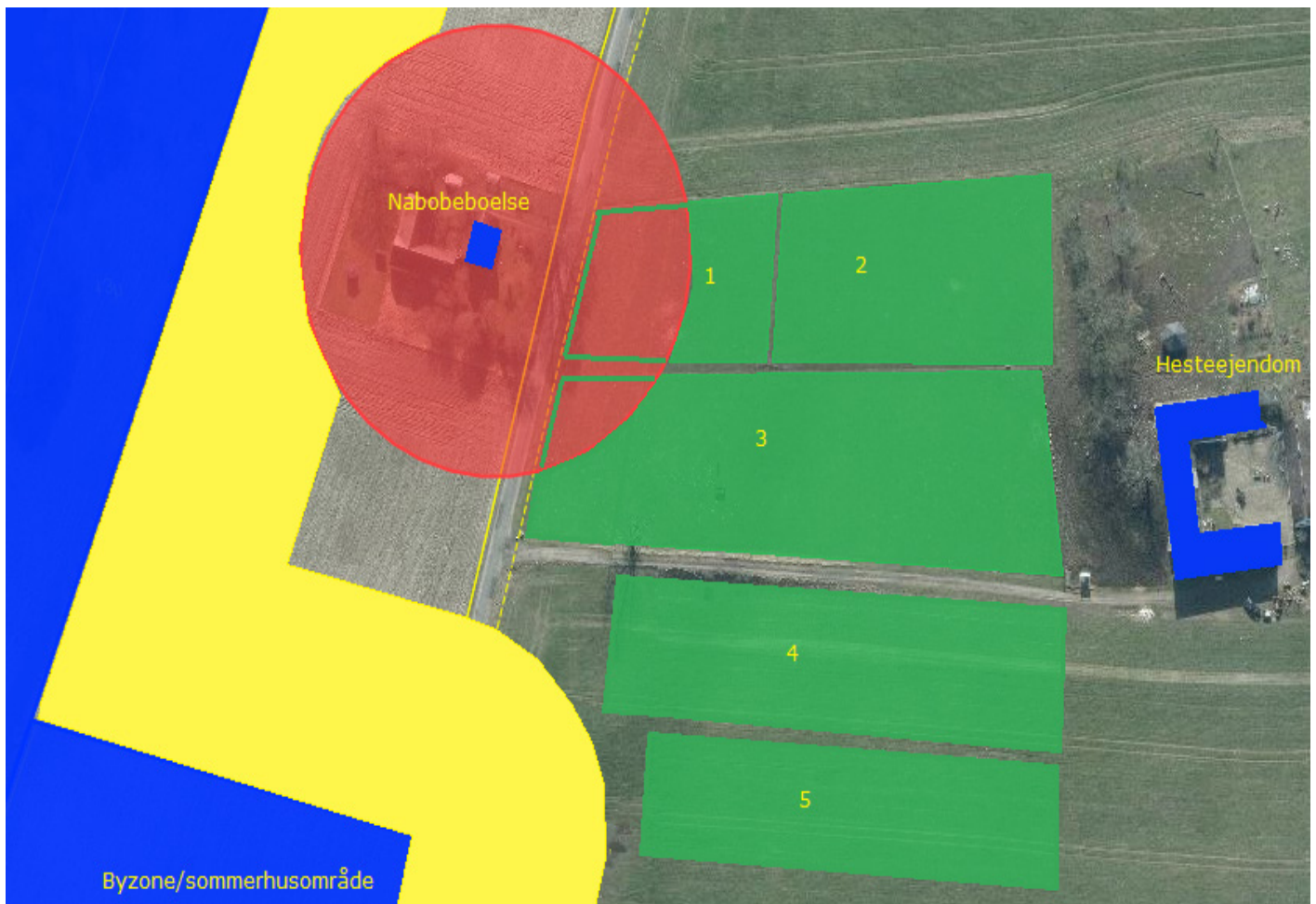

§7. Folde med afgræssende dyr må ikke etableres, udvides eller ændres i de områder og inden for de afstande, der er nævnt i § 5, stk. 1, nr. 1-3. Ved etablering, udvidelse og ændring af folde til svin, hvor der er mere end 15 svin fra 35 kg pr. mark, skal der desuden være 100 m til de beboelser, der er nævnt i § 5, stk. 1, nr. 4, medmindre folden placeres således, at der er mere end 50 m til nærmeste naboskel. Afstandene måles fra foldens kant.

Stk. 2. Fodertrug, vandtrug og lignende må ikke placeres inden for de i § 5, stk. 1, nr. 1-4, nævnte områder og afstande.

Stk. 3. Kommunalbestyrelsen kan dispensere fra kravene i stk. 1 og 2. For så vidt angår afstandskrav til nabobeboelse i stk. 1, 2.pkt., og stk. 2 kan kommunalbestyrelsen kun dispensere, hvis den eller de pågældende naboer skriftligt samtykker hertil. Kommunalbestyrelsen kan ved meddelelse af dispensation stille vilkår.

§8. Udeladt



Kommunens kommentarer

Folde må ikke placeres i byzone, sommerhus områder med videre. Folde skal overholde et afstandskrav til nævnte områder på 50 meter. Kommunen har dog i særlige tilfælde mulighed for at dispensere fra dette.

Foder-, vandtrug og lignende på folde skal placeres mindst 50 meter fra nabobeboelse. Vær derfor særligt opmærksom på hvor du fodrer, og hvor hestene får vand på folden.

På kortet øverst på siden er der markeret fem folde (grøn markering nr. 1-5) på en hesteejendom. De blå markeringer viser en hesteejendom, nabobeboelse og en byzone. Den røde markering viser en zone i en afstand på 50 meter, hvor der ikke må være drikke- eller fodertrug, vandtrug eller lignende. På fold nr. 1 og fold nr. 3 skal man derfor være opmærksom på at placere dem længere væk end 50 meter fra nabobeboelsen. Den gule markering viser en zone i en afstand på 50 meter fra en byzone. Der må ikke laves folde inden for denne afstand. Så derfor er fold nr. 4 og nr. 5 flyttet længere op på marken, så de overholder kravene.

Ridebaner betegnes ikke som folde, men kræver en landzonetilladelse inden de etableres.

Kapitel 4 Indretning af stalde m.v.

§ 9. Husdyranlæg, herunder stalde, læskure m.v., skal være indrettet således, at forurening af grundvand og overfladevand ikke finder sted. Tilsvarende gælder for løbegårde og lignende arealer, hvor der er en høj koncentration af dyr, og hvor næringsstofferne fra husdyrgødningen set over en årrække ikke kan udnyttes på arealet.

Stk. 2. Et anlæg m.v. omfattet af stk. 1 skal have fast bund eller gulve udført af bestandige materialer, som er uigennemtrængelige for fugt, og som kan modstå påvirkningerne fra dyrene og de anvendte redskaber. Anlægget m.v. skal endvidere indrettes med et afløbssystem til opsamling af flydende husdyrgødning og restvand efter reglerne i §§ 24 og 25.

Stk. 3. Husdyrgødning fra et anlæg m.v. omfattet af stk. 1 skal

- 1) føres til opsamlingsanlæg,
- 2) føres til opbevaringsanlæg eller anden opbevaring for fast husdyrgødning, jf. kapitel 6,
- 3) føres til opbevaringsanlæg for flydende husdyrgødning, jf. kapitel 8,
- 4) udbringes direkte på arealer omfattet af § 29, eller
- 5) afgives efter reglerne i § 48.

Stk. 4. Fortanke skal have fast overdækning.

Stk. 5. Fast husdyrgødning må maksimalt opbevares 1 dag i opsamlingsanlæg.

Stk. 6. Der må ikke tilbageføres fast husdyrgødning fra opbevaringsanlæg m.v. omfattet af stk. 3, nr. 2, til opsamlingsanlæg eller anlæg m.v. omfattet af stk. 1.

Stk. 7. Stk. 2 og 5 gælder ikke for anlæg m.v. til kødædende pelsdyr.

Kommunens kommentarer

Hold af heste må ikke medføre forurening af grundvand, søer og vandløb. Der skal være fast og tæt bund i stalde (bokse) og læskure, der sikrer, at der ikke kan trænge saft fra gødning og urin ned i jorden under stalden/læskuret. Stalde med bokse skal indrettes med støbt gulv (beton). Afløb fra stalde, herunder fra vaskeplads og vandspiltovr, skal føres til opsamlingsbeholder. Afløb må ikke føres til dræn, faskine eller lignende.

Kommunen kan i det enkelte tilfælde, vurdere om det er miljømæssigt acceptabelt at etablere læskure og løsdriftstalde til heste uden fast bund, hvis man i stedet følger Landbrugets Byggeblad nr. 095.03-01: Etablering af løsdriftstalde uden fast bund til ammekøer, ungdyr m.v. på dybstrøelse.

På folde skal der være (eller jævnligt etableres) plantedække på hele arealet. Dette gælder også for jordfolde og folde, etableret med grus. Kravet om plantedække på opholdsarealet kan som udgangspunkt ikke fraviges ved, at der indsamles hestepærer på arealet



§ 10. Ikke fast placerede husdyranlæg må højst være placeret det samme sted i 12 måneder ad gangen. Anlæggene må ikke placeres samme sted eller inden for en radius af 25 m fra samme placering, før der er forløbet 5 år, jf. dog stk. 2.

Stk. 2. Ikke fast placerede husdyranlæg, der højst er placeret det samme sted i 9 uger ad gangen, må ikke placeres samme sted, før der er forløbet 1 år.

Stk. 3. Den ansvarlige for driften skal føre årlig optegnelse over placeringen af anlæg omfattet af stk. 1. Optegnelserne skal opbevares i 5 år og kunne forevises på forlangende i forbindelse med kontrol.

Kommunens kommentarer

Læskure skal flyttes regelmæssigt og minimum 1 gang om året, ellers defineres de som faste læskure. For faste læskure gælder de samme regler som for stalde.

Læskure, både faste og flytbare, skal overholde afstandskravene i kapitel 3. For flytbare læskure er afstandskrav til dræn undtaget.

Spørg din kommune om det læskur, som du vil etablere, kræver en landzonetilladelse og/eller byggetilladelse.

Kapitel 5 kapacitet af gødningsopbevaringsanlæg m.v.

§ 11. For ejendomme, der har et dyrehold eller som oplagrer husdyrgødning eller afgasset vegetabilsk biomasse, skal opbevaringsanlæg til husdyrgødning eller afgasset vegetabilsk biomasse have en kapacitet, der er tilstrækkelig til, at udbringningen kan ske i overensstemmelse med reglerne i kapitel 11 og 13 og til, at udnyttelsen af næringsstofferne i husdyrgødningen og den afgassede vegetabilske biomasse opfylder kravene i den til enhver tid gældende bekendtgørelse om jordbrugets anvendelse af gødning. Opbevaringsanlæg til husdyrgødning skal dog mindst have en kapacitet svarende til 6 måneders tilførsel, jf. dog stk. 3.

Stk. 2. Den tilstrækkelige opbevaringskapacitet efter stk. 1 vil for husdyrgødning normalt svare til mindst 9 måneders tilførsel, dog normalt mindst 7 måneders tilførsel for kvægbrug, hvor mindst 2/3 af den producerede mængde kvælstof i husdyrgødningen stammer fra kvæg, og hvor dyrene går ude i sommerhalvåret.

Stk. 3. Tilførslen opgøres som den mængde husdyrgødning, der produceres i det givne tidsrum, beregnet ud fra, at dyrene er på stald, samt hvad der i øvrigt tilledes anlægget, herunder restvand og ensilagesaft. Ved opgørelsen kan fast husdyrgødning, der opbevares efter reglerne i § 13, stk. 3, og § 15 dog fraregnes. Såfremt der foreligger specielle forhold, eksempelvis hvor kødkvæg går ude en stor del af året, skal opbevaringskapaciteten minimum svare til den periode, hvor dyrene er på stald.

Stk. 4. Anlæg, der udelukkende anvendes til opbevaring af ensilagesaft og restvand, skal have tilstrækkelig opbevaringskapacitet til, at udbringning kan ske miljømæssigt forsvarligt.

Stk. 5. Kravet i stk. 1 om opbevaringskapacitet kan opfyldes ved, at der foreligger skriftlige aftaler om levering af husdyrgødning eller afgasset vegetabilsk biomasse til opbevaring på anden ejendom eller levering til fælles biogasanlæg, forarbejdningsanlæg eller gødningsopbevaringsanlæg. Sådanne opbevaringsaftaler skal have en varighed af mindst 5 år. Kommunalbestyrelsen kan fastsætte nærmere krav til aftalernes udformning.

§ 12. Såfremt der foretages ændringer, som har indflydelse på kapaciteten, jf. § 11, skal den ansvarlige for driften udarbejde en opgørelse over den nye samlede opbevaringskapacitet. Opgørelsen og kopi af opbevaringsaftaler efter §11, stk. 5, skal opbevares og kunne forevises på forlangende i forbindelse med kontrol

Kommunens Kommentarer

Ejendommen skal have plads til opbevaring af den producerede gødning i mindst 6 måneder på egen ejendom. Alternativt kan der laves en skriftlig 5-årig opbevaringsaftale med ejer af anden ejendom med opbevaringsanlæg. Den skriftlige aftale kan indeholde oplysninger om, hvilken ejendom der laves aftale med, hvor mange m³ eller tons hestegødning/dybstrøelse, der tilføres det lejede opbevaringsanlæg, hvor ofte det tilføres og dato for hvilken periode anlægget lejes. Aftalen skrives under af begge parter. Spørg evt. din kommune om de har særlige krav til aftalens udformning.

Kapitel 6- Opbevaring af fast husdyrgødning og bundfald

§ 13. Oplagring af fast husdyrgødning eller bundfald må kun ske

- 1) på møddinger, der er indrettet i overensstemmelse med § 14,
- 2) i lukkede containere, der er placeret på befæstet areal med en tæthed, som angivet i § 14, stk. 3, og med afløb til en møddingsaftbeholder eller lignende, eller
- 3) efter reglerne for flydende husdyrgødning i kapitel 8.

Stk. 2. Oplag af husdyrgødningsbaseret kompost med et tørstofindhold på mindst 30 pct. må dog også oplagres i marken (markstakke) efter reglerne i § 15.

Stk. 3. Kommunalbestyrelsen kan i særlige tilfælde dispensere fra kravene i stk. 1 til opbevaring af fast husdyrgødning i en markmødding, hvis der er tale om en landbrugsejendom i en landsby, og ansøgeren godtgør, at det ikke er muligt at opnå en miljømæssig tilfredsstillende opbevaring efter stk. 1 i tilknytning til staldene m.v. Dispensationen skal indeholde vilkår for placering, indretning og drift af markmøddingen, der sikrer, at der ikke opstår risiko for forurening af grundvandet, og at der ikke kan ske afledning til vandløb (herunder dræn), søer større end 100 m² og kystvande.

Stk. 4. Markmøddinger, jf. stk. 3, skal overholde afstandskravene i § 6, stk. 1.

§ 14. Møddinger, jf. § 13, stk. 1, nr. 1, skal indrettes således, at overfladevand fra omliggende arealer og tage ikke kan løbe ind på møddingarealet. Møddingsaft skal bortledes gennem dertil indrettede afløb efter reglerne i §§ 24 og 26.

Stk. 2. Møddingens sidebegrænsning skal som minimum bestå af en 1 m høj mur eller en 2 m bred randbelægning. Randbelægning og belægning ved indkørsel i møddingen skal som minimum have 3 pct. fald mod afløb. Møddingbund skal som minimum have 1 pct. fald mod afløb.

Stk. 3. Møddingbund og sidebegrænsning skal være udført af bestandige materialer, som er uigennemtrængelige for fugt, og skal udføres således, at de kan modstå påvirkningerne fra køretøjer og redskaber ved fyldning og tømning og fra den oplagrede gødning.

§ 15. Oplag af husdyrgødningsbaseret kompost med et tørstofindhold på mindst 30 pct., jf. § 13, stk. 2, må ikke medføre risiko for forurening af grund- eller overfladevand og må ikke etableres inden for de afstande, der er nævnt i § 6, stk. 1.

Stk. 2. Oplaget må ikke etableres i kategori 1- og 2-natur eller inden for de afstande, der er nævnt i nr. 1 og 2, eller udvides eller ændres på en måde, der medfører overskridelse af følgende afstandskrav:

- 1) Mindst 50 m fra kategori 1- og 2-natur, jf. § 2, nr. 1 og 2, i bekendtgørelse om godkendelse og tilladelse m.v. af husdyrbrug, hvis oplaget alene indeholder gødning fra kødædende pelsdyr, heste samt kvæg, får, geder eller andre drøvtyggere. Kravet er dog mindst 25 m, hvis oplaget har et grundareal på højst 100 m².

2) Mindst 175 m fra kategori 1- og 2-natur, jf. § 2, nr. 1 og 2, i bekendtgørelse om godkendelse og tilladelse m.v. af husdyrbrug, hvis oplaget indeholder andre typer husdyrgødning end nævnt i nr. 1, herunder gødning fra svin og fjerkræ. Kravet er dog mindst 100 m, hvis oplaget har et grundareal på højst 100 m², og mindst 70 m, hvis oplaget har et grundareal på højst 50 m².

Stk. 3. Flere oplag, der placeres på samme mark, anses for ét oplag i relation til grundarealets størrelse efter stk. 2. Et oplag anses for etableret fra det tidspunkt, hvor den første husdyrgødningsbaserede kompost placeres på den pågældende mark i den pågældende planperiode.

Stk. 4. Oplaget må højst være placeret samme sted i 12 måneder ad gangen, og der må ikke etableres et oplag samme sted, før der er forløbet 5 år.

Stk. 5. Den ansvarlige for driften skal føre årlig optegnelse over oplaget, herunder oplysninger om oplagringsperiode og oplagets placering. Optegnelserne skal opbevares i 5 år og kunne forevises på forlangende i forbindelse med kontrol.

Kommunens Kommentarer

Hestegødning skal opbevares på en møddingplads eller i en lukket container placeret på et befæstet areal med afløb til beholder. Kravet om placeringen af lukket container på befæstet areal med afløb kan fraviges, i det omfang containeren kan overholde Landbrugets Byggeblad nr. 103.06-08 vedrørende containere til opsamling af fast gødning fra heste, mink m.v. Møddingpladsen skal være indrettet med støbt bund og afløb til opsamlingsbeholder.

En møddingplads kan f.eks. indrettes som angivet i Landbrugets Byggeblade nr. 103.06-05 Møddingplads med afgrænsningsmur eller Landbrugets Byggeblad nr. 103.06-06 Møddingplads med 2 m bred randzone.

Hestegødning på en møddingplads skal straks overdækkes efter udlægningen også ved daglig udmugning. Overdækningen skal være med tætsluttende og vandtæt materiale.

Hestegødning, herunder dybstrøelse, må ikke lægges i markstak med mindre det er komposteret. Det tager i gennemsnit 3-4 måneder før hestegødning er komposteret. Det vil sige, at det ældste hestegødning skal minimum være 6 måneder gammelt. Markstakken med komposteret gødning skal overdækkes straks.

Markstakke med kompost skal overholde de samme afstandskrav som møddingpladser, stalde mv. som angivet i § 6, endvidere skal de overholde afstandskrav til visse ammoniakfølsomme naturtyper. Naturtyperne har vi udeladt at kommentere, da de er meget specifikke. Hvis du overvejer at udlægge komposteret gødning i markstak, kan du kontakte din kommune og høre om den planlagte placering er i nærheden af ammoniakfølsomme naturtyper.

Placeringen af markstakke skal indtegnes på kort. Der skal gå mindst 5 år før markstakken må ligge samme sted igen, og den må maksimalt ligge samme sted i 1 år.



Kapitel 9 Indretning af afløb m.v.

§ 24. Afløb fra stalde m.v., jf. § 9, stk. 2, møddinger, ensilageopbevaringsanlæg og samle- og pumpebrønde skal føres gennem tætte, lukkede ledninger. Afløb, der kommer under pumpetryk, skal udføres således, at de kan modstå påvirkninger fra pumpestrykket. Afløb med tilhørende brønde skal udføres af autoriserede kloakmestre i overensstemmelse med forskrifter for afløb, som er anført i bygningsreglementet.

§ 25. Afløb fra stalde m.v., jf. § 9, stk. 2, skal føres til beholder for flydende husdyrgødning.

Stk. 2. Restvand kan føres til en beholder for flydende husdyrgødning eller til en separat beholder.

§ 26. Møddinger og ensilageopbevaringsanlæg skal udføres således, at der er afløb fra laveste punkt, og at tilstopning undgås, jf. dog stk. 3. Afløbet dimensioneres og udføres ifølge DS 432 Norm for afløbsinstallationer. Afløbet skal føres til beholder, der opfylder bestemmelserne i kapitel 8.

Stk. 2. På ensilageopbevaringsanlæg med randbelægning skal der altid være afløb i umiddelbar tilknytning til en randbelægning. Har ensilageopbevaringsanlægget mere end én randbelægning, kan det ene afløb erstattes af en rørledning til afløbet med tilstrækkelig kapacitet til at bortlede eventuelle saftafløb. Såfremt rørledningen er placeret uden for pladsen, skal denne overholde kravene i § 24.

Stk. 3. Tårnsiloer til opbevaring af ensilage kan udføres uden afløb.

Kommunens Kommentarer

Afløb fra stalde og møddingpladser skal føres til en opsamlingsbeholder. Afløb og opsamlingsbeholder skal etableres af en autoriseret kloakmester. Ved vask af heste på en vaskeplads eller i et vandspiltov skal vandet føres til enten en separat opsamlingsbeholder eller til en beholder for flydende husdyrgødning. Afløb fra stalden må ikke blive ledt til faskine, dræn, nedsivningsanlæg eller lignende. Vaskevand, som ledes i en separat opsamlingsbeholder, må udbringes over hele året, men kun til afgrøder.

Afløbet skal altid være friholdt, så det ikke stopper til med strøelse og gødning.

Kapitel 10 Drift og vedligeholdelse

§ 27. Opbevaringsanlæg for husdyrgødning, afgasset vegetabilsk biomasse, ensilagesaft og restvand skal tømmes så ofte, at de ikke løber over.

Stk. 2. Er møddingen begrænset af en randbelægning, må der ikke lægges gødning på denne. Møddingen skal i øvrigt benyttes på en sådan måde, at gødningen ikke flyder uden for møddingen, eller der er risiko herfor.

Stk. 3. På et ensilageopbevaringsanlæg må der ikke lægges ensilage på randbelægningen.

§ 28. De i kapitel 4-9 nævnte anlæg skal renholdes og vedligeholdes, herunder beskyttes mod tæring, så at de til enhver tid overholder bekendtgørelsens krav.

Kommunenes kommentarer:

Møddingpladser og beholdere må ikke overfyldes. De skal vedligeholdes, så de er tætte, uden revner og beskyttes mod tæring.



Kapitel 11 Anvendelse af husdyrgødning, afgasset vegetabilsk biomasse, ensilagesaft, restvand, affald og handelsgødning

§ 29. Næringsstofferne i husdyrgødning, afgasset vegetabilsk biomasse, ensilagesaft og restvand må kun tilføres til afgrøder, jf. dog stk. 2. På landbrugsarealer må affald kun udbringes til afgrøder. Afgrøderne skal være omfattet af en kvælstofnorm ifølge lov om jordbrugets anvendelse af gødning og om plantedække og de i medfør heraf udstedte bekendtgørelser eller en retningsgivende norm for fosfor og kalium i henhold til retningslinjer udstedt af Landbrugsstyrelsen for den pågældende planperiode.

§ 30. Husdyrgødning, afgasset vegetabilsk biomasse og affald må ikke udbringes på lørdage samt søn- og helligdage på arealer, der ligger nærmere end 200 m fra byzone, sommerhusområder eller områder i landzone, der ved lokalplan er udlagt til boligformål.

Stk. 9. Udbringning af husdyrgødning, afgasset vegetabilsk biomasse, ensilagesaft, restvand og affald må ikke give anledning til unødige gener.

§ 31. (Stk. 1-9 undladt)

Stk. 10. I perioden fra høst til 20. oktober må der kun udbringes fast husdyrgødning og fast affald til arealer, hvor der er afgrøder den følgende vinter. Der må dog udbringes fast husdyrgødning og fast affald i perioden fra høst til etablering af grøngødning på arealer omfattet af stk. 3, nr. 3.

Stk. 11. I perioden fra 15. november til 1. februar må der ikke udbringes fast husdyrgødning, ensilagesaft, handelsgødning og fast affald.

Stk. 12. I perioden fra 1. september til 1. marts må der ikke udbringes flydende husdyrgødning og flydende affald i flerårige afgrøder uden årlig høst.

Stk. 13. I perioden fra høst til 1. november må der ikke udbringes ensilagesaft, medmindre udbringningen sker på bevoksede arealer eller på arealer, hvor der er afgrøder den følgende vinter.

§ 32. Tilførsel af husdyrgødning, afgasset vegetabilsk biomasse og handelsgødning til arealerne skal ske med en udbringningsteknik, der sikrer en ensartet fordeling.

Stk. 2. Fast husdyrgødning må ikke udbringes på arealer med etablerede afgrøder til høst, der ligger inden for 20 m fra kategori 1-natur, jf. § 2, nr. 1, i bekendtgørelse om godkendelse og tilladelse m.v. af husdyrbrug, samt lobeliesøer og højmoser omfattet af kategori 2-natur, jf. § 2, nr. 2, i bekendtgørelse om godkendelse og tilladelse m.v. af husdyrbrug, medmindre husdyrgødningen nedbringes inden 4 timer.

Stk. 3. Husdyrgødning og afgasset vegetabilsk biomasse, der udbringes på arealer uden etablerede afgrøder til høst, skal nedbringes hurtigst muligt og inden 4 timer, jf. dog stk. 4.

Stk. 4 (undladt)

Stk. 5. Husdyrgødning, afgasset vegetabilsk biomasse, ensilagesaft, restvand, handelsgødning og affald må ikke udbringes på en måde og på sådanne arealer, at der er fare for afstrømning til vandløb (herunder dræn), søer større end 100 m² og kystvande. Udbringning af husdyrgødning, afgasset vegetabilsk biomasse, ensilagesaft, restvand, handelsgødning og affald på vandmættet, oversvømmet, frossen eller snedækket jord er ikke tilladt.

Kommunens Kommentarer

Vaskevand (restvand) fra stald og vandspiltov må udbringes hele året, men må kun udbringes til afgrøder. Fast gødning må ikke udbringes i perioden fra 15. november til 1. februar. Al udbringning af gødning og restvand skal ske ved en ensartet fordeling på arealet, og der er regler for, hvor meget der må blive udbragt.

Fast og flydende gødning samt restvand må ikke udbringes, hvis jorden er vandmættet, frossen eller snedækket. Den faste husdyrgødning skal nedbringes inden for 4 timer, dvs. pløjes eller harves dybt ind i jorden.

Hestegødning må ikke brændes af.



KAPITEL 13 HARMONIREGLER, FOSFORAREALKRAV OG FOSFORLOFTER

§ 50. På bedrifter, som ikke er jordbrugsvirksomheder, må der maksimalt udbringes 30 kg P pr. ha harmoniareal pr. planperiode fra husdyrgødning og øvrige organiske gødningstyper.

Stk. 2. Tilsynet med overholdelsen af stk. 1 varetages af kommunalbestyrelsen ud fra oplysninger om dyreholdet, landbrugsarealerne og dokumenterede oplysninger om modtaget og afgivet husdyrgødning.

Kommunens Kommentarer

Hvis ejendommen ikke har krav om at indsende gødningsregnskab, må de arealer som kan modtage gødning maksimalt modtage det som svarer til 30 kg fosfor pr. hektar. Produceres der mere gødning og dermed også mere fosfor, end det, som må udbringes på egne arealer, så skal det afsættes til en anden modtager, for eksempel en landmand. Man skal kunne dokumentere, hvor meget gødning man har afgivet til modtageren og hvor man har brugt gødning på sine egne arealer. På den måde har man dokumentation for, hvor meget fosfor man har brugt og hvor meget der er afgivet til anden modtager.

Kapitel 15 Anmelderegler

§ 70. Etablering af fast placerede husdyranlæg, gødningsopbevaringsanlæg, anlæg til opbevaring af afgasset vegetabilsk biomasse og ensilageopbevaringsanlæg skal anmeldes til kommunalbestyrelsen. Udvidelse eller ændring af fast placerede husdyranlæg, gødningsopbevaringsanlæg, anlæg til opbevaring af afgasset vegetabilsk biomasse og ensilageopbevaringsanlæg, der indebærer ændringer i forhold til de i stk. 2 nævnte oplysninger, skal også anmeldes til kommunalbestyrelsen. For fast placerede husdyranlæg med tilhørende dyrehold, der er etableret før 1. august 2017, skal der desuden ske anmeldelse til kommunalbestyrelsen, første gang dyreholdet udvides eller ændres den 1. august 2017 eller senere.

Stk. 2. Anmeldelsen skal indeholde dokumentation for, at de i §§ 9-28 nævnte krav til indretning, herunder styrke, tæthed og bestandighed, opfyldes, samt oplysning om, at anlægget placeres i overensstemmelse med reglerne i §§ 5 og 6 samt for så vidt angår husdyrbrug også §§ 6-8 i lov om husdyrbrug og anvendelse af gødning m.v., herunder ved angivelse på kort eller fremlæggelse af dispensation fra kommunalbestyrelsen. Anmeldelsen skal herudover indeholde følgende oplysninger om anmeldte og eksisterende anlæg på ejendommen, som ikke er givet til kommunalbestyrelsen i forbindelse med tidligere anmeldelser m.v.:

- 1) Fast placerede husdyranlæg (herunder stalde, permanente læskure og lignende):
 - a) Dyrearter og -typer.
 - b) Produktionsarealets størrelse i m².
 - c) Staldsystem.
 - d) Målfaste tegninger, herunder relevante bygge- og konstruktionstegninger.
- 2) Gødningsopbevaringsanlæg (møddinger, gyllebeholdere m.v.) og anlæg til opbevaring af afgasset vegetabilsk biomasse:
 - a) Målfaste tegninger, herunder konstruktionstegninger m.v.
 - b) Eventuelle driftsforskrifter m.v.
- 3) Ensilageopbevaringsanlæg (ensilagepladser, f.eks. plansiloer/køresiloer, tårnsiloer m.v.):
 - a) Målfaste tegninger, herunder konstruktionstegninger.
 - b) Eventuelle driftsforskrifter m.v.

Stk. 3. Kommunalbestyrelsen kan bestemme, at anmeldelse skal ske på særlige skemaer.

Stk. 4. Etableringen, udvidelsen eller ændringen må først påbegyndes 2 uger efter kommunalbestyrelsens modtagelse af anmeldelsen. Har kommunalbestyrelsen forinden gjort indsigelse, må etableringen, udvidelsen eller ændringen først påbegyndes, når kommunalbestyrelsen har meddelt afgørelse herom.

Stk. 5. Kræver etableringen, udvidelsen eller ændringen godkendelse eller tilladelse efter §§ 16 a eller 16 b i lov om husdyrbrug og anvendelse af gødning m.v. eller anmeldelse efter afsnit IV i bekendtgørelse om godkendelse og tilladelse m.v. af husdyrbrug, skal en ansøgning eller anmeldelse i stedet med relevante oplysninger efter stk. 2 indgives efter reglerne i bekendtgørelse om godkendelse og tilladelse m.v. af husdyrbrug.



Kommunens Kommentarer

Kommunen skal have at vide, hvis der etableres et hestehold med mere end 4 heste/ponyer på ejendommen. Kommunen skal også have at vide, hvis et eksisterende hestehold udvides med flere heste/ponyer. Det er det vi kalder en anmeldelse af dyreholdet.

Anmeldelsen skal indeholde de oplysninger, der fremgår af bekendtgørelsens § 70. Det vil altid være relevant at indsende en målfast tegning over stalde og læskure, hvor hestene har adgang til, og hvor gødningen opbevares. Eventuelt skal der indgås en skriftlig aftale om opbevaring af gødning på en anden ejendom, hvis man ikke har en møddingplads eller hvis den ikke er tilstrækkelig stor. De fleste kommuner har et skema, hvor man kan oplyse om hesteholdet, placeringen af stalde, læskure og gødningsopbevaring og om driften, staldsystem og udmugning.

Udgangspunktet er, at man skal oplyse, at man overholder reglerne i Husdyrgødningsbekendtgørelsen. Hvis man ikke kan overholde et afstandskrav, f.eks. fra stalden til naboskel, skal man søge dispensation hos kommunen.

Hvis man etablerer et hestehold, udvider eller ændrer sit eksisterende hestehold, f.eks. ved at tage en ny del af bygningen i brug til hestebokse eller ønsker flere heste, er der kommet en ændring i loven fra 1. august 2017, hvor man skal oplyse ejendommens samlede produktionsareal.

Et produktionsareal er der, hvor hestene kan afsætte gødning og som ikke er en fold. Det er typisk bokse og læskure. Gangarealer, vandspiltov i stalden og folde er som udgangspunkt ikke produktionsareal

Det er en god ide, at kontakte sin kommune, hvis man overvejer at etablere, udvide eller ændre sit hestehold eller stalde, for at få vejledning.

Kapitel 17 Administrative bestemmelser

§ 80. Kommunalbestyrelsens afgørelser efter denne bekendtgørelse kan ikke påklages til anden administrativ myndighed.

§ 81. For tilsyn, håndhævelse m.v. gælder kapitel 5 i lov om husdyrbrug og anvendelse af gødning m.v. og reglerne i kapitel 9 i lov om miljøbeskyttelse.

Stk. 2. Kommunalbestyrelsen skal tilrettelægge sit tilsyn efter kapitel 5 i lov om husdyrbrug og anvendelse af gødning m.v. således, at det mindst hvert 6. år påses, at reglerne i denne bekendtgørelses kapitel 6 om opbevaring af fast husdyrgødning og bundfald overholdes på ejendomme, der ikke er omfattet af krav om regelmæssigt tilsyn efter bekendtgørelsen om miljøtilsyn.

Stk. 3. Landbrugsstyrelsen udfører tilsynet med, at reglerne i § 32, stk. 8, kapitel 12, kapitel 13 bortset fra § 50 og bestemmelsen i bilag 2, nr. 9, litra b, for så vidt angår opbevaringskapacitet for gødning, samt kapitel 14 overholdes.

§ 82. §§ 5-32 og 72-79 om krav til placering, indretning og drift af anlæg m.v. kan fraviges, i det omfang anlægget m.v. i stedet overholder nærmere angivne driftsforskrifter i landbrugets byggeblade, som er godkendt af Miljøstyrelsen senest den 31. juli 2018. Byggeblade, der er godkendt af Miljøstyrelsen, findes på styrelsens hjemmeside, www.mst.dk.

Stk. 2. Miljøstyrelsen kan dispensere fra reglerne i §§ 5-32 og 71-74 til forsøgs-, test-, -udviklings- og demonstrationsprojekter med henblik på udvikling af miljøteknologi og -teknikker til landbrugsdrift.

Kommunens Kommentarer

En afgørelse efter denne bekendtgørelse kan enten være en dispensation eller afslag på dispensation, for eksempel til et afstandskrav. Ingen af disse typer afgørelser kan påklages.

De regler i Husdyrgødningsbekendtgørelsen, som der bliver ført tilsyn med, har hjemmel i enten Husdyrbrugloven eller Miljøbeskyttelsesloven. Det betyder, at tilsynsmyndigheden er forpligtiget til at håndhæve, at et ulovligt forhold bliver lovliggjort. Det sker oftest ved en indskærpelse. Kommunen er tilsynsmyndighed på de fleste regler der omhandler anlæg til dyr og gødningsopbevaring i Husdyrgødningsbekendtgørelsen.



Kapitel 18 Straffebestemmelser

§ 84. Medmindre højere straf er forskyldt efter den øvrige lovgivning, straffes med bøde den, der

1-38) Udeladt.

Stk. 2. Straffen kan stige til fængsel i indtil 2 år, hvis overtrædelsen er begået forsætligt eller ved grov uagtsomhed, og hvis der ved overtrædelsen er

1) voldt skade eller fremkaldt fare for skade på natur, dyr, planter, landskaber eller mennesker, eller de øvrige interesser, som lov om husdyrbrug og anvendelse af gødning m.v. tilsigter at beskytte, jf. § 1 i lov om husdyrbrug og anvendelse af gødning m.v., herunder luft, vand, jord og undergrund, eller

2) opnået eller tilsigtet en økonomisk fordel for den pågældende selv eller andre, herunder ved besparelser.

Stk. 3. Der kan pålægges selskaber m.v. (juridiske personer) strafansvar efter reglerne i straffelovens 5. kapitel.

Kommunens Kommentarer

Kapitel 18 beskriver hvilke forhold i bekendtgørelsen, som kan straffes med bøde eller fængsel. Det kan ske hvis kommunen indgiver en politianmeldelse af, at reglerne er overtrådt på en ejendom med mere end 4 heste/ponyer.

Hvis reglerne i bekendtgørelsen ikke overholdes, skal myndighederne gribe ind. Hvis kommunen opdager et ulovligt forhold, dvs. at reglerne i bekendtgørelsen ikke er overholdt, så skal kommunen sørge for, at de ansvarlige retter op på forholdet. Det sker typisk med en indskærpelse.

Et ulovligt forhold kan blive politianmeldt, hvis det er blevet indskærpet, at et forhold skal lovliggøres og forholdet alligevel ikke lovliggøres.

Hvis der bliver indgivet en politianmeldelse, så vil det ulovlige forhold kunne blive indbragt for retten. Det er dommeren, som skal vurdere, om forholdet kan straffes, og hvad straffen i så fald skal være.

Kapitel 18 giver dommeren oplysninger om, hvorvidt forholdet er strafbart. Vi har udeladt § 84 stk. 1, nr. 1-38, som er de forhold, som kan straffes med bøde, men det er de fleste overtrædelser i denne bekendtgørelse.

Straffebestemmelserne kan stige med fængsel indtil 2 år, hvis overtrædelsen er begået forsætligt eller ved grov uagtsomhed, hvis der for eksempel er fremkaldt fare for skade på natur, dyr, planter, landskaber eller mennesker.

I de fleste love og bekendtgørelser er der et kapitel med straffebestemmelser.

Kapitel 19 Ikrafttrædelses-, ophævelses- og overgangsbestemmelser

§ 85. Bekendtgørelsen træder i kraft den 30. august 2018.

Stk. 2. Bekendtgørelse nr. 1011 af 22. juni 2018 om erhvervsmæssigt dyrehold, husdyrgødning, ensilage m.v. ophæves.

Stk. 3. Kapitel 12-14 og § 84, stk. 1, nr. 27-36, i bekendtgørelse nr. 865 af 23. juni 2017 om erhvervsmæssigt dyrehold, husdyrgødning ensilage m.v. finder fortsat anvendelse for forhold, der vedrører planperioden 2017/2018.

Kommunens Kommentar

Husdyrgødningsbekendtgørelsen ændres jævnligt og kapitel 19 handler om, hvornår en bekendtgørelse træder i kraft og eventuelt, hvis der er nogle regler, som træder i kraft senere end andre eller ophæves senere end bekendtgørelsen er trådt i kraft.



Sønderborg Kommune
Rådhusvej 10
6400 Sønderborg
T: 88 72 64 00
E: post@sonderborg.dk
W: sonderborgkommune.dk